

NADACE KARDIOCENTRUM ČESKÉ BUDĚJOVICE



VÝROČNÍ ZPRÁVA ZA ROK 2020

NADACE KARDIOCENTRUM ČESKÉ BUDĚJOVICE

IČO 472 35 292

Radniční 133/1, 370 01 České Budějovice

zapsána v obchodním rejstříku Krajského soudu v Českých Budějovicích, Oddíl N, vložka 71

Založena 22. září 1992



Výroční zpráva Nadace Kardiocentrum za rok 2020

Obsah

strana

| | |
|---|---|
| Úvod | 1 |
| Orgány nadace | 2 |
| Majetek nadace | 2 |
| Přehled finančních prostředků nadace | 3 |
| Příjmy a výdaje nadace | 4 |
| Přehled o poskytnutých nadačních darech a příspěvcích | 5 |
| Závěr | 7 |
| PŘÍLOHY: Zpráva dozorčí rady | |
| Zpráva auditora | |
| Účetní závěrka za rok 2020 | |
| Výpis z Obchodního rejstříku | |

VÝROČNÍ ZPRÁVA ZA ROK 2020

ÚVOD

Nadace Kardiocentrum České Budějovice byla založena 15.zářím 1992 a následně ji pod číslem 28/92 zaregistroval Okresní úřad v Českých Budějovicích. Na základě ustanovení zákona 227/1997 Sb. byla nadace 21.12.1998 transformována a dána do souladu s tímto zákonem. Krajský soud v Českých Budějovicích ji poté zapsal 17.12.1999 do svého rejstříku pod značkou N 71.

Zakladatelé transformované nadace, kterými jsou MUDr. Milan Vamberra CSc., MUDr. František Toušek FESC a ing. Miroslav Šedek, složili zákonem stanovený minimální vklad a stanovili účel nadace, kterým je :

1. Získávání a účelné využívání peněžitých a nepeněžitých darů od fyzických a právnických osob k podpoře prevence a léčby kardiovaskulárních chorob.
2. Podpora státních i nestátních zdravotnických zařízení, zejména s kardiologickým a kardiochirurgickým programem, sídlících především v jihočeském regionu.
3. Organizace zdravotnické osvěty zaměřené na prevenci kardiovaskulárních chorob.
4. Podpora všech forem vzdělávání lékařů a středního zdravotnického personálu především v oborech kardiologie a kardiochirurgie, zejména poskytováním grantů, stipendií či jiných finančních příspěvků na odborné stáže, specializované kongresy v tuzemsku i v zahraničí, členství v mezinárodních profesních organizacích, nákup odborné literatury apod.
5. Podpora ověřování, případně vývoje nových vyšetřovacích a léčebných metod, zejména v kardiologii a kardiochirurgii.
6. Účel nadace je veřejně prospěšný. Účel nadace může být rozhodnutím zakladatelů ve smyslu potřeb rozšířen, případně změněn, ve smyslu §§321-326 zákona č.89/2012 Sb.

ORGÁNY Nadace Kardiocentrum České Budějovice pracovaly v roce 2020 v následujícím složení:

Správní rada nadace

MUDr. Milan Vambera, CSc. – předseda správní rady
Prim. MUDr. František Toušek, FESC
ing. Miroslav Šedek

Dozorčí rada

MUDr. Ladislav Pešl - předseda
Jiřina Malechová
Jana Chlandová

Tajemnice nadace: Ing. Marie Šedková

MAJETEK NADACE

Při zápisu nadace Kardiocentrum České Budějovice do nadačního rejstříku v roce 1999 činilo nadační jmění 500 000 Kč. Mimo to nadace vlastnila ještě 2 pozemky na okraji Českých Budějovic. Následně bylo požádáno o příspěvek pro účely podpory nadací z prostředků NIF. Ve vztahu k předchozí práci nadace, účelu a jejímu zaměření, byla žádost ve II. etapě nakonec úspěšná. Usnesením poslanecké sněmovny Parlamentu ČR byla nadace zařazena mezi ty, které naplňují účel daný zákonem a obdržela v rámci převodu prostředků státu z NIF ve II. etapě postupně celkem 16 857 000 Kč. Tato částka je nadačním darem českého státu z NIF.

V průběhu dalších let se správní rada nadace zaměřila na efektivní práci s majetkem, tak aby vytvářela zdroje pro podporu vyhlášených cílů a povinností vyplývajících z nového občanského zákoníku č. 89/2012 Sb.

HOSPODAŘENÍ S MAJETKEM NADACE

Rok 2020 byl poznamenán nástupem pandemie COVID 19. V hospodaření nadace se určité dopady projeví v mírně horších než očekávaných výsledcích u nakoupených dluhopisů a certifikátů. Bezprostředně to zatím finanční situaci nadace neohrozilo, záleží bude až na vývoji ekonomiky světa v dalších letech.

Správní rada již na začátku roku stanovila přibližný horizont výdajů na dary, granty a podpory ve výši cca 400 tis. Kč. Tento záměr se podařilo udržet i když se hodnota CP v držení nadace trochu snížila.

| Přehled finančních prostředků nadace v roce 2020 | | | | | |
|---|--|-----------|----------------------------------|---|------------------------------------|
| <i>BANKA</i> | <i>bankovní účet</i> | | <i>stav</i> <i>k 1.1.2020</i> | <i>přírůstek</i> <i>(+)</i> <i>úbytek (-)</i> | <i>stav</i> <i>k 31.12.2020</i> |
| KOMERČNÍ BANKA | Běžný účet 53537231/0100 | | 3 727 367,92 | -803 832,41 | 2 923 535,51 |
| SBERBANK | Běžný účet 4200148569/6800 | | 739,85 | 2,74 | 742,59 |
| PRIVAT BANK | Žirový účet AT213400078907004856 | úč 221 10 | 5 190 130,29 | -3 274 757,21 | 1 915 373,08 |
| | <i>rozpis CP:</i> | | | | |
| Cenné papíry | AT0000A298W6 <i>Expres certifikat telekomunikací</i> | úč.069100 | 1 960 200,00 | -71 400,00 | 1 888 800,00 |
| DEPOT-Nr: | AT0000A28M05,4% <i>Evropa Bonus</i> | úč.069110 | 3 909 200,00 | -67 200,00 | 3 842 000,00 |
| 67.051.656 | AT0000A2CWS8 | úč.069120 | 0,00 | 3 397 500,00 | 3 397 500,00 |
| | AT0000A127S5 | úč.069130 | 0,00 | 831 040,00 | 831 040,00 |
| | AT0000A2EG35 | úč.069140 | 0,00 | 984 900,00 | 984 900,00 |
| | AT0000A2GGU8 | úč.069150 | 0,00 | 982 800,00 | 982 800,00 |
| | AT0000A2GKL9 | úč.069160 | 0,00 | 1 031 300,00 | 1 031 300,00 |
| | AT0000A2GKM7 | úč.069170 | 0,00 | 1 016 300,00 | 1 016 300,00 |
| | AT0000A2HBG6 | úč.069180 | 0,00 | 995 000,00 | 995 000,00 |
| | AT000A2LCH4 | úč.069190 | 0,00 | 1 009 100,00 | 1 009 100,00 |
| | AT0000A1D8T3 | úč.069300 | 6 283 530,00 | -6 283 530,00 | 0,00 |
| | AT0000A1LK49 <i>Floater</i> | úč.069400 | 3 819 627,00 | 157 605,00 | 3 977 232,00 |
| | AT0000A21KR4 <i>do</i> | úč.069500 | 1 915 200,00 | 68 400,00 | 1 983 600,00 |
| | AT0000A21KP8RCBA6-SPX | úč.069600 | 2 492 400,00 | -560 100,00 | 1 932 300,00 |
| | AT0000A1FR40 <i>dynamik Invest</i> | úč.069800 | 2 168 790,66 | -82 893,87 | 2 085 896,79 |
| | AT0000A28LZO <i>Auta Banky Bonus Plus+III</i> | úč.069900 | 1 035 400,00 | -47 700,00 | 987 700,00 |
| | CP součet | | 23 584 347,66 | 3 361 121,13 | 26 945 468,79 |
| Ondrášovka Holding.a.s. | Dluhopis splatný v roce 2024 | | 1 000 000,00 | 0,00 | 1 000 000,00 |
| Pokladna | hotovost | | 10 860,00 | 14 503,00 | 25 363,00 |
| | Finanční prostředky celkem | | 33 503 445,72 | -702 962,75 | 32 810 482,97 |
| | NADAČNÍ KAPITÁL zapsaný v OR | | 28 000 000,00 | | 28 000 000,00 |

PŘÍJMY A VÝDAJE NADACE V ROCE 2020

Výnos z dlouhodobého majetku ve výši přes 400.tis Kč byl vyšší než v roce 2019. Příjem z individuálních darů byl díky darům paní Malechové a pana ing. Bartáka vyšší než v předchozích letech. Správní rada jim vyjadřuje touto cestou poděkování.

Příjmy nadace v roce 2020

| | <i>položka</i> | <i>Kč</i> |
|---------------|--|------------------|
| <i>příjmy</i> | přijaté příspěvky | 6 200 |
| | úroky z běžných účtů a jiné ostatní výnosy | 54 035 |
| | tržby z prodeje cenných papírů podílů | 6 366 343 |
| | výnosy z dlouhodobého finančního majetku | 403 889 |
| | <i>příjmy celkem</i> | <i>6 830 467</i> |

Rozhodující položkou nákladů nadace jsou výdaje spojené s prodejem cenných papírů a podílů, které v roce 2020 představovaly 3 514 500 Kč. Hned dalším vyšším výdajem jsou poskytnuté dary, tak jak účel nadace předpokládá.

Výdaje nadace v roce 2020

| | <i>položka</i> | <i>Kč</i> |
|---------------|--|------------------|
| <i>výdaje</i> | spotřeba materiálu a služeb | 96 005 |
| | osobní náklady | 139 500 |
| | dary poskytnuté | 406 172 |
| | jiné ostatní náklady (poplatky bankám) | 123 395 |
| | prodané cenné papíry a podíly | 3 514 500 |
| | odpisy dlouhodobého majetku | 12 229 |
| | daň z příjmů | 21 850 |
| | <i>výdaje celkem</i> | <i>4 313 651</i> |

Náklady na samotnou správu nadace nepřesahují stanovený limit, hlavní položkou jsou osobní náklady, jiné ostatní náklady a spotřeba materiálu a služeb.

PŘEHLED O POSKYTNUTÝCH NADAČNÍCH DARECH A PŘÍSPĚVCÍCH

Jak již bylo zmíněno, počítala a oznámila správní rada na počátku roku 2020, že předpokládá vydat na dary, granty a podpory cca 400 tis.Kč. Již na konci 1.čtvrtletí 2020 bylo zřejmé, že se nebude opakovat situace z předchozího roku, že vývoj dluhopisů není až tak pozitivní, tedy nebude možné uvažovat o vyšších výdajích na dary a granty.

Při schvalování žádostí o podporu nadále vychází správní rada za schváleného Programu nadační podpory a pravidel rozdělování nadačních příspěvků nadace Kardiocentrum České Budějovice. Program je zveřejněn na webových stránkách nadace.

Jednotlivé žádosti schvaluje správní rada na svých zasedáních, kterých se v roce 2020 uskutečnilo pět.

Příspěvky a dary poskytnuté nadací v roce 2020

| | <i>Kč</i> | <i>předmět</i> | <i>datum poskytnutí daru</i> |
|-----------------------------------|-------------------|--|------------------------------|
| MUDr. Iva Šafaříková | 65 000,00 | podpora publikační činnosti v časopise "Journal of Gerontology and Geriatric Research" | 3.1.2020 |
| MUDr. Alan Bulava | 27 000,00 | příspěvek na publikaci | 12.5.2020 |
| Nemocnice České Budějovice | 50 000,00 | Den Jč. Kardiocentra | 4.2.2020 |
| MUDr. Radka Panyová | 18 663,04 | Heart.individual subscription | 27.10.2020 |
| Kardiologické odd. Nemocnice Č.B. | 245 509,00 | diagnostický přístroj Philip Lumify S4-1s; | 1.12.2020 |
| <i>součet</i> | <i>406 172,04</i> | | |

Počty obdarovaných byly v roce 2020 nižší než obvykle. Je pravděpodobné, že určitý vliv měla i pandemie COVIDu19, která například způsobila, že pravidelný Den Jihočeského kardiocentra se postupně odkládal na pozdější data, nakonec jej nebylo možné uskutečnit / jedná se o pravidelné setkání předních odborníků s prezentací jejich nejnovějších výsledků práce a pracovních postupů/. Nadace poskytla podporu jeho konání, nemohla však být využita. Správní rada odsouhlasila přesun poskytnuté částky do roku 2021 a v případě opakování situace také možné jiné využití na kardiologickém či kardiochirurgickém oddělení Nemocnice České Budějovice a.s.

Podpořena byla také publikace dvou článků nadací obdarovaných autorů v zahraničních tzv. impaktovaných časopisech /impakt faktor je hodnota vyjadřující průměrnou míru citovanosti všech článků a příspěvků publikovaných v daném časopisu v uplynulých dvou letech v roce aktuálním/.

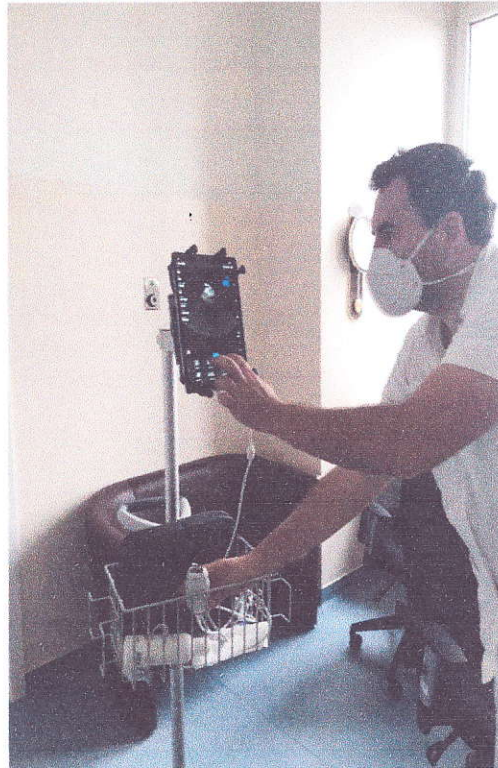

Dobrou posilou pro kardiologické oddělení Nemocnice ČB a.s. byl dar nadace v podobě ultrazvukového diagnostického přístroje Philips Lumify S4-1s s příslušenstvím, který by měl být využíván k rychlé diagnostice při ambulantní nebo konziliární činnosti /viz obrázek/.

Všechny poskytnuté dary podporují účel a cíle nadace Kardiocentrum České Budějovice.

ZÁVĚR

Správní rada Nadace věnovala v roce 2020 pozornost udržení „zdravé“ finanční kondice společnosti, to se podařilo a tak může bez problémů posuzovat žádosti o podporu a finanční zdroje poskytovat. Postup správní rady byl opřen o nadační pravidla a zákon č.89/2012 Sb. Nadace nemá k 31.12.2020 žádné závazky, udržuje svůj majetek, úspěšně plní svůj účel.

29.3.2021



MUDr. Milan Vambera CSc.
Předseda správní rady
Nadace Kardiocentrum České Budějovice



PŘÍLOHY

1. Zpráva dozorčí rady
2. Zpráva auditora
3. Účetní závěrka za rok 2020
4. Výpis z nadačního rejstříku

ZPRÁVA DOZORČÍ RADY

K VÝROČNÍ ZPRÁVĚ NADACE KARDIOCENTRUM ČESKÉ BUDĚJOVICE ZA ROK 2020

Dozorčí rada neshledala v roce 2020 v práci nadace žádné nedostatky. Podle jejích zjištění projednala správní rada všechny žádosti o podporu, které v daném roce došly a splňovaly kritéria pro poskytnutí grantů, darů a podpor. Při rozhodování o možnostech podpory sehrála roli i pandemická situace v ČR i ve světě. Ta se negativně odráží ve finanční nejistotě většiny organizací, v úrocích i výnosech cenných papírů, koneckonců i v jistém nezájmu o nějakou veřejně prospěšnou činnost.

Účetnictví nadace je vedeno v souladu s platnými předpisy, audit nadace neshledal závady.

Náklady na správu nadace zajišťují její fungování, nejsou v rozporu se statutem. Nadace nemá zaměstnance, práce členů statutárních orgánů je dobrovolná. Administrativa a účetní práce jsou sjednány na dohodu o provedení práce. Administrativu zajišťuje tajemnice nadace.

Dozorčí rada činnost nadace schvaluje.

Za DR Jana Chlandová

17.3.2021



Zpráva nezávislého auditora

o ověření řádné účetní závěrky k 31. 12. 2020

nadace

Nadace Kardiocentrum České Budějovice

se sídlem Radniční 133/1, 370 01 České Budějovice, IČ 47235292
zapsané v NR u Krajského soudu v Č. Budějovicích, oddíl N, vložka 71

| | |
|-------------------------------|--|
| Příjemce zprávy: | Správní rada, dozorčí rada |
| Ověřované období: | Od 1. 1. 2020 do 31. 12. 2020 |
| Auditorská společnost: | AZP CZ s.r.o. , oprávnění č. 343 Jírovcova 37, České Budějovice Zapsaný v OR u Kr. soudu v Č. Budějovicích, oddíl C, vložka 8900, IČ 25198751 |
| Statutární auditor: | Ing. Libuše Kyselová - auditor, oprávnění č. 0721 |

Výrok auditora

Provedli jsme audit přiložené účetní závěrky Nadace Kardiocentrum České Budějovice (dále také „Nadace“) sestavené na základě českých účetních předpisů, která se skládá z rozvahy k 31. 12. 2020, výkazu zisku a ztráty a přílohy této účetní závěrky, která obsahuje popis použitých podstatných účetních metod a další vysvětlující informace.

Podle našeho názoru účetní závěrka podává věrný a poctivý obraz aktiv a pasiv Nadace Kardiocentrum České Budějovice k 31. 12. 2020 a nákladů, výnosů a výsledku jejího hospodaření za rok končící 31. 12. 2020 v souladu s českými účetními předpisy.

Základ pro výrok

Audit jsme provedli v souladu se zákonem o auditorech a standardy Komory auditorů České republiky pro audit, kterými jsou mezinárodní standardy pro audit (ISA) případně doplněné a upravené souvisejícími aplikačními doložkami. Naše odpovědnost stanovená těmito předpisy je podrobněji popsána v oddílu Odpovědnost auditora za audit účetní závěrky. V souladu se zákonem o auditorech a Etickým kodexem přijatým Komorou auditorů České republiky jsme na Nadaci nezávislí a splnili jsme i další etické povinnosti vyplývající z uvedených předpisů. Domníváme se, že důkazní informace, které jsme shromáždili, poskytují dostatečný a vhodný základ pro vyjádření našeho výroku.

Ostatní informace uvedené ve výroční zprávě

Ostatními informacemi jsou v souladu s § 2 písm. b) zákona o auditorech informace uvedené ve výroční zprávě mimo účetní závěrku a naši zprávu auditora. Za ostatní informace odpovídá správní a dozorčí rada Nadace.

Náš výrok k účetní závěrce se k ostatním informacím nevztahuje. Přesto je však součástí našich povinností souvisejících s ověřením účetní závěrky seznámení se s ostatními informacemi a posouzení, zda ostatní informace nejsou ve významném (materiálním) nesouladu s účetní závěrkou či s našimi znalostmi o účetní jednotce získanými během ověřování účetní závěrky nebo zda se jinak tyto informace nejeví jako významně (materiálně) nesprávné. Také posuzujeme, zda ostatní informace byly ve všech významných (materiálních) ohledech vypracovány v souladu s příslušnými právními předpisy. Tímto posouzením se rozumí, zda ostatní informace splňují požadavky právních předpisů na formální náležitosti a postup vypracování ostatních informací v kontextu významnosti (materiality), tj. zda případné nedodržení uvedených požadavků by bylo způsobilé ovlivnit úsudek činěný na základě ostatních informací.

Na základě provedených postupů, do míry, již dokážeme posoudit, uvádíme, že

- ostatní informace, které popisují skutečnosti, jež jsou též předmětem zobrazení v účetní závěrce, jsou ve všech významných (materiálních) ohledech v souladu s účetní závěrkou a
- ostatní informace byly vypracovány v souladu s právními předpisy.

Dále jsme povinni uvést, zda na základě poznatků a povědomí o Nadaci, k nimž jsme dospěli při provádění auditu, ostatní informace neobsahují významné (materiální) věcné nesprávnosti. V rámci uvedených postupů jsme v obdržených ostatních informacích žádné významné (materiální) věcné nesprávnosti nezjistili.

Odpovědnost správní rady (předseda správní rady) Nadace za účetní závěrku

Správní rada Nadace odpovídá za sestavení účetní závěrky podávající věrný a poctivý obraz v souladu s českými účetními předpisy a za takový vnitřní kontrolní systém, který považuje za nezbytný pro sestavení účetní závěrky tak, aby neobsahovala významné (materiální) nesprávnosti způsobené podvodem nebo chybou.

Při sestavování účetní závěrky je správní rada Nadace povinna posoudit, zda je Nadace schopna nepřetržitě trvat, a pokud je to relevantní, popsat v příloze účetní závěrky záležitosti týkající se jejího nepřetržitého trvání a použití předpokladu nepřetržitého trvání při sestavení účetní závěrky, s výjimkou případů, kdy správní rada plánuje zrušení Nadace nebo ukončení její činnosti, resp. kdy nemá jinou reálnou možnost, než tak učinit.

Za dohled nad procesem účetního výkaznictví v Nadaci odpovídá dozorcí rada.

Odpovědnost auditora za audit účetní závěrky

Naším cílem je získat přiměřenou jistotu, že účetní závěrka jako celek neobsahuje významnou (materiální) nesprávnost způsobenou podvodem nebo chybou a vydat zprávu auditora obsahující náš výrok. Přiměřená míra jistoty je velká míra jistoty, nicméně není zárukou, že audit provedený v souladu s výše uvedenými předpisy ve všech případech v účetní závěrce odhalí případnou existující významnou (materiální) nesprávnost. Nesprávnosti mohou vzniknout v důsledku podvodů nebo chyb a považují se za významné (materiální), pokud lze reálně předpokládat, že by jednotlivě nebo v souhrnu mohly ovlivnit ekonomická rozhodnutí, která uživatelé účetní závěrky na jejím základě přijmou.

Při provádění auditu v souladu s výše uvedenými předpisy je naší povinností uplatňovat během celého auditu odborný úsudek a zachovávat profesní skepticismus. Dále je naší povinností:

- Identifikovat a vyhodnotit rizika významné (materiální) nesprávnosti účetní závěrky způsobené podvodem nebo chybou, navrhnout a provést auditorské postupy reagující na tato rizika a získat dostatečné a vhodné důkazní informace, abychom na jejich základě mohli vyjádřit výrok. Riziko, že neodhalíme významnou (materiální) nesprávnost, k níž došlo v důsledku podvodu, je větší než riziko neodhalení významné (materiální) nesprávnosti způsobené chybou, protože součástí podvodu mohou být tajné dohody (koluze), falšování, úmyslná opomenutí, nepravdivá prohlášení nebo obcházení vnitřních kontrol.
- Seznámit se s vnitřním kontrolním systémem Nadace relevantním pro audit v takovém rozsahu, abychom mohli navrhnout auditorské postupy vhodné s ohledem na dané okolnosti, nikoli abychom mohli vyjádřit názor na účinnost jejího vnitřního kontrolního systému.
- Posoudit vhodnost použitých účetních pravidel, přiměřenost provedených účetních odhadů a informace, které v této souvislosti správní rada Nadace uvedla v příloze účetní závěrky.
- Posoudit vhodnost použití předpokladu nepřetržitého trvání při sestavení účetní závěrky správní radou a to, zda s ohledem na shromážděné důkazní informace existuje významná (materiální) nejistota vyplývající z událostí nebo podmínek, které mohou významně zpochybnit schopnost Nadace nepřetržitě trvat. Jestliže dojdeme k závěru, že taková významná (materiální) nejistota existuje, je naší povinností upozornit v naší zprávě na informace uvedené v této souvislosti v příloze účetní závěrky, a pokud tyto informace nejsou dostatečné, vyjádřit modifikovaný výrok. Naše závěry týkající se schopnosti Nadace nepřetržitě trvat vycházejí z důkazních informací, které jsme získali do data naší zprávy. Nicméně budoucí události nebo podmínky mohou vést k tomu, že Nadace ztratí schopnost nepřetržitě trvat.
- Vyhodnotit celkovou prezentaci, členění a obsah účetní závěrky, včetně přílohy, a dále to, zda účetní závěrka zobrazuje podkladové transakce a události způsobem, který vede k věrnému zobrazení.

Naší povinností je informovat správní radu (předseda správní rady) mimo jiné o plánovaném rozsahu a načasování auditu a o významných zjištěních, která jsme v jeho průběhu učinili, včetně zjištěných významných nedostatků ve vnitřním kontrolním systému.

Ing. Libuše Kyselová - auditor
číslo oprávnění o zápisu do seznamu auditorů 072)

V Českých Budějovicích dne 13. 4. 2021



ROZVAHA v plném rozsahu

ke dni 31.12.2020
(v celých tisících Kč)

| |
|----------|
| IČ |
| 47235292 |

Název a sídlo účetní jednotky

Nadace Kardiocentrum České Budějovice
Radniční 133/1
České Budějovice
37001
Česká republika

AKTIVA

| | | Číslo řádku | Stav k prvnímu dni účetního období | Stav k poslednímu dni účetního období |
|-------------|---|-------------|------------------------------------|---------------------------------------|
| A. | Dlouhodobý majetek celkem | 1 | 24 584 | 27 993 |
| II. | Dlouhodobý hmotný majetek celkem | 10 | 32 | 92 |
| 4. | Hmotné movité věci a jejich soubory | 14 | 32 | 92 |
| III. | Dlouhodobý finanční majetek celkem | 21 | 24 584 | 27 945 |
| 3. | Dluhové cenné papíry držené do splatnosti | 24 | 1 000 | 1 000 |
| 6. | Ostatní dlouhodobý finanční majetek | 27 | 23 584 | 26 945 |
| IV. | Oprávky k dlouhodobému majetku celkem | 29 | -32 | -44 |
| 7. | Oprávky k samostatným hmotným movitým věcem a souborům hmotných movitých věcí | 36 | -32 | -44 |
| B. | Krátkodobý majetek celkem | 41 | 8 981 | 4 962 |
| II. | Pohledávky celkem | 52 | 3 | 48 |
| 4. | Poskytnuté provozní zálohy | 56 | 3 | 3 |
| 8. | Daň z příjmů | 60 | 0 | 45 |
| III. | Krátkodobý finanční majetek celkem | 72 | 8 929 | 4 865 |
| 1. | Peněžní prostředky v pokladně | 73 | 11 | 25 |
| 3. | Peněžní prostředky na účtech | 75 | 8 918 | 4 840 |
| IV. | Jiná aktiva celkem | 81 | 49 | 49 |
| 1. | Náklady příštích období | 82 | 4 | 4 |
| 2. | Příjmy příštích období | 83 | 45 | 45 |
| | AKTIVA CELKEM | 85 | 33 565 | 32 955 |

PASIVA

| | | Číslo řádku | Stav k prvnímu dni účetního období | Stav k poslednímu dni účetního období |
|------|--|-------------|------------------------------------|---------------------------------------|
| A. | Vlastní zdroje celkem | 1 | 33 472 | 32 945 |
| I. | Jmění celkem | 2 | 33 435 | 30 428 |
| 1. | Vlastní jmění | 3 | 19 450 | 19 450 |
| 2. | Fondy | 4 | 12 125 | 12 162 |
| 3. | Oceňovací rozdíly z přecenění finančního majetku a závazků | 5 | 1 860 | -1 184 |
| II. | Výsledek hospodaření celkem | 6 | 37 | 2 517 |
| 1. | Účet výsledku hospodaření | 7 | x | 2 517 |
| 2. | Výsledek hospodaření ve schvalovacím řízení | 8 | 37 | x |
| B. | Cizí zdroje celkem | 10 | 93 | 10 |
| III. | Krátkodobé závazky celkem | 21 | 93 | 10 |
| 5. | Zaměstnanci | 26 | 10 | 10 |
| 8. | Daň z příjmů | 29 | 83 | 0 |
| | PASIVA CELKEM | 49 | 33 565 | 32 955 |

| | | |
|--|--------------|------------------------------------|
| Sestaveno dne: 16.03.2021 | Razítko: | Podpis odpovědné osoby: |
| Odesláno dne: | | Odpovídá za údaje: Holečková Alena |
| E-mail: holeckova.afh@gmail.com | | Telefon: 730 803 756 |

Poznámka:

Stavy jednotlivých účtů uvedených v aktivech rozvahy se zjišťují jako rozdíly obrátů stran Má dáti a Dal. Podle výsledku tohoto výpočtu vstupují do aktiv s kladným nebo záporným znaménkem. Stavy jednotlivých účtů uvedených v pasivech rozvahy se zjišťují jako rozdíly obrátů stran Dal a Má dáti. Podle výsledku tohoto výpočtu vstupují zůstatky do pasiv s kladným nebo záporným znaménkem. Výjimku představují účty 336, 341, 342, 343, 345 a 373, které jsou v ROZVAZE uvedeny v aktivech i pasivech, přičemž rozdíly stran vstupuje:

- do aktiv kladně - jestliže převažuje stav obrátu strany Má dáti nad stavem obrátu strany Dal,
- do pasiv kladně - jestliže převažuje stav obrátu strany Dal nad stavem obrátu strany Má dáti.



VÝKAZ ZISKU A ZTRÁTY

v plném rozsahu

ke dni **31.12.2020**
(v celých tisících Kč)

| |
|----------|
| IČ |
| 47235292 |

Název a sídlo účetní jednotky

Nadace Kardiocentrum České Budějovice

Radniční 133/1

České Budějovice

37001

Česká republika

| | Číslo řádku | Stav k rozvahovému dni | | | |
|-------|--|------------------------|---------------------|--------|-------|
| | | Hlavní činnost | Hospodářská činnost | Celkem | |
| I. | Spotřebované nákupy a nakupované služby | 2 | 96 | 0 | 96 |
| 1. | Spotřeba materiálu, energie a ostatních neskladových dodávek | 3 | 8 | 0 | 8 |
| 6. | Ostatní služby | 8 | 88 | 0 | 88 |
| III. | Osobní náklady | 13 | 140 | 0 | 140 |
| 10. | Mzdové náklady | 14 | 140 | 0 | 140 |
| V. | Ostatní náklady | 21 | 529 | 0 | 529 |
| 20. | Dary | 26 | 406 | 0 | 406 |
| 22. | Jiné ostatní náklady | 28 | 123 | 0 | 123 |
| VI. | Odpisy, prodaný majetek, tvorba a použití rezerv a opravných položek | 29 | 3 527 | 0 | 3 527 |
| 23. | Odpisy dlouhodobého majetku | 30 | 12 | 0 | 12 |
| 25. | Prodané cenné papíry a podíly | 32 | 3 515 | 0 | 3 515 |
| VIII. | Daň z příjmů | 37 | 22 | 0 | 22 |
| 29. | Daň z příjmů | 38 | 22 | 0 | 22 |
| | Náklady celkem | 39 | 4 314 | 0 | 4 314 |
| II. | Přijaté příspěvky | 43 | 6 | 0 | 6 |
| 3. | Přijaté příspěvky (dary) | 45 | 6 | 0 | 6 |
| IV. | Ostatní výnosy | 48 | 55 | 0 | 55 |
| 7. | Výnosové úroky | 51 | 16 | 0 | 16 |
| 10. | Jiné ostatní výnosy | 54 | 39 | 0 | 39 |
| V. | Tržby z prodeje majetku | 55 | 6 770 | 0 | 6 770 |
| 12. | Tržby z prodeje cenných papírů a podílů | 57 | 6 366 | 0 | 6 366 |
| 15. | Výnosy z dlouhodobého finančního majetku | 60 | 404 | 0 | 404 |
| | Výnosy celkem | 61 | 6 831 | 0 | 6 831 |
| C. | Výsledek hospodaření před zdaněním | 62 | 2 539 | 0 | 2 539 |
| D. | Výsledek hospodaření po zdanění | 63 | 2 517 | 0 | 2 517 |

Sestaveno dne:

16.03.2021

Odesláno dne:

E-mail: holeckova.afh@gmail.com

Razítko:

kardiocentrum
České Budějovice
NADACE (I)

Podpis odpovědné osoby:

Odpovídá za údaje: Holečková Alena

Telefon: 730 803 756



Příloha účetní závěrky

společnosti Nadace KARDIOCENTRUM České Budějovice

k poslednímu dni účetního období roku 2020

Příloha je zpracována v souladu s Vyhláškou č. 504/2002 Sb., kterou se stanoví obsah účetní závěrky pro účetní jednotky, u kterých hlavním předmětem činnosti není podnikání. Údaje přílohy vycházejí z účetních záznamů účetní jednotky (účetní doklady, účetní knihy a ostatní účetní záznamy) a z dalších podkladů, které má účetní jednotka k dispozici. Hodnotové údaje jsou vykázány v celých tisících Kč, pokud není uvedeno jinak.

Obsah přílohy

Obecné informace (Čl. II)

1. *Popis účetní jednotky*
2. *Majetková či smluvní spoluúčast účetní jednotky v jiných společnostech*
3. *Změny a dodatky v obchodním rejstříku*
4. *Organizační struktura účetní jednotky, její zásadní změny v uplynulém účetním období*
5. *Orgány společnosti k rozvahovému dni*
6. *Majetková či smluvní spoluúčast jiných účetních jednotek ve společnosti*
7. *Zaměstnanci společnosti, osobní náklady*
8. *Poskytnutá peněžitá či jiná plnění*

Používané účetní metody, obecné účetní zásady a způsoby oceňování (Čl. III)

1. *Způsob ocenění majetku*
 - 1.1 *Ocenění a způsob účtování zásob*
 - 1.2 *Ocenění dlouhodobého hmotného a nehmotného majetku*
 - 1.3 *Ocenění cenných papírů a majetkových účastí*
 - 1.4 *Ocenění příchovek a přírůstků zvířat*
2. *Způsob stanovení reprodukční pořizovací ceny*
3. *Změny oceňování, odpisování a postupů účtování*
4. *Opravné položky k majetku*
5. *Odpisování*
6. *Přepočet cizích měn na českou měnu*
7. *Způsob stanovení reálné hodnoty*

Doplňující informace k rozvaze a výkazu zisku a ztráty (Čl. IV)

1. *Položky významné pro hodnocení majetkové a finanční situace účetní jednotky*
 - 1.1 *Doměrky splatné daně ze zisku za minulá účetní období*
 - 1.2 *Dlouhodobé bankovní úvěry*
 - 1.3 *Rozpis odložené daně ze zisku*
 - 1.4 *Rozpis přijatých dotací na investiční a provozní účely*
 - 1.5 *Manka a přebytky u zásob*
2. *Významné události po datu účetní závěrky*
3. *Doplňující informace o hmotném a nehmotném majetku*
 - 3.1 *Hlavní skupiny dlouhodobého hmotného majetku*
 - 3.2 *Rozpis dlouhodobého nehmotného majetku*
 - 3.3 *Dlouhodobý hmotný majetek pořízený formou finančního pronájmu*
 - 3.4 *Nejdůležitější tituly přírůstků a úbytků dlouhodobého majetku*
 - 3.5 *Souhrnná výše majetku neuvedená v rozvaze*
 - 3.6 *Rozpis hmotného majetku zatíženého zástavním právem*
 - 3.7 *Přehled majetku s výrazně rozdílným tržním a účetním oceněním*
 - 3.8 *Dlouhodobé majetkové cenné papíry a majetkové účasti*

- 4. *Vlastní kapitál*
 - 4.1 *Zvýšení nebo snížení vlastního kapitálu*
 - 4.2 *Rozdělení zisku (úhrada ztráty) předchozího minulého období*
 - 4.3 *Návrh na rozdělení zisku (úhradu ztráty) běžného účetního období*
 - 4.4 *Základní kapitál*

- 5. *Pohledávky a závazky*
 - 5.1 *Pohledávky po lhůtě splatnosti*
 - 5.2 *Závazky po lhůtě splatnosti*
 - 5.3 *Údaje o pohledávkách a závazcích k podnikům ve skupině*
 - 5.4 *Údaje o pohledávkách a závazcích z titulu uplatnění zástavního a zajišťovacího práva*
 - 5.5 *Závazky nesledované v účetnictví a neuvedené v rozvaze*
 - 5.6 *Další významné potenciální ztráty, na které nebyla v účetnictví tvořena rezerva*

- 6. *Rezervy*
- 7. *Výnosy z běžné činnosti*
- 8. *Výdaje vynaložené v průběhu účetního období na výzkum a vývoj*

- 9. *Údaje o přeměnách*
 - 9.1. *Struktura vlastního kapitálu po přeměně společnosti (včetně fondu z přecenění)*
 - 9.2. *Další významné údaje vztahující se k přeměně*

Obecné informace

1. Popis účetní jednotky

| | |
|--------------------------------|---|
| Účetní jednotka: | Nadace KARDIOCENTRUM České Budějovice |
| Sídlo: | Radniční 133/1, České Budějovice |
| Právní forma: | nadace |
| Rozhodující předmět podnikání: | Získávání darů k podpoře léčby a prevence kard.chorob |
| Datum vzniku: | 17.12.1999 |
| IČ: | 47235292 |
| DIČ: | CZ47235292 |

2. Zakladatelé, zřizovatelé: MUDr. Milan Vambera, CSc., r.č. 440624/073
České Budějovice, Pekárenská 11
MUDr. František Toušek, r.č. 510521/268
České Budějovice, Otakarova 6
Ing. Miroslav Šedek, r.č. 500605/171
Litvínovice, Šindlovy Dvory 99

3. Změny a dodatky provedené v účetním období v nadačním rejstříku

| Druh změny (dodatku) | Datum změny (dodatku) |
|----------------------|-----------------------|
| nebyly | |

4. Organizační struktura účetní jednotky a její zásadní změny v uplynulém účetním období

Činnost nadace řídí členové správní rady nadace prostřednictvím tajemnice nadace.

5. Členové správní rady nadace a dozorčí rady k rozvahovému dni

| Funkce | Příjmení | Jméno |
|-----------------------|---------------------|-----------|
| předseda správní rady | MUDr. Vambera, CSc. | Milan |
| členové | MUDr. Toušek, FESc. | František |
| | Ing. Šedek | Miroslav |
| předseda dozorčí rady | MUDr. Peší | Ladislav |
| člen dozorčí rady | Malechová | Jiřina |
| člen dozorčí rady | Chlandová | Jana |

Ve sledovaném období došlo k následujícím změnám:

| Funkce | Původní člen | Nový člen | Datum změny |
|--------|--------------|-----------|-------------|
| | | | |

6. Majetková či smluvní spoluúčast účetní jednotky v jiných společnostech vyšší než 20 %

| Název společnosti | Sídlo | Výše podílu na základním kapitálu | Výše vlastního kapitálu společnosti | Výše účetního výsledku hospodaření |
|-------------------|-------|-----------------------------------|-------------------------------------|------------------------------------|
| XXXXXXXXXXXXXX | | | | |
| | | | | |

7. Zaměstnanci společnosti, osobní náklady

| Položka | Zaměstnanci celkem | | Z toho řídicích pracovníků | |
|---|------------------------|-------------------------|----------------------------|-------------------------|
| | Běžné účetní období | Minulé účetní období | Běžné účetní období | Minulé účetní období |
| Průměrný počet zaměstnanců | 1 | 1 | | |
| Mzdové náklady | 140 | 132 | | |
| Odměny členům statutárních orgánů společnosti | | | | |
| Odměny členům dozorčích orgánů společnosti | | | | |
| Náklady na sociální zabezpečení | 0 | 0 | | |
| Sociální náklady | | | | |
| Osobní náklady celkem | 140 | 132 | | |

8. Poskytnutá peněžitá či jiná plnění

| Výše peněžního a naturálního plnění stávajícím členům orgánů | | | | | | |
|--|-----------------|------------------|-----------------|------------------|-----------------|------------------|
| Druh plnění | statutárních | | řídicích | | dozorčích | |
| | Běžné období | Minulé období | Běžné období | Minulé období | Běžné období | Minulé období |
| Půjčky a úvěry | | | | | | |
| Poskytnuté záruky | | | | | | |
| Důchodové připojištění | | | | | | |
| Bezplatné užívání auta | | | | | | |
| Jiné | | | | | | |
| Celkem | X | X | X | X | X | X |

| Výše peněžního a naturálního plnění bývalým členům orgánů | | | | | | |
|---|-----------------|------------------|-----------------|------------------|-----------------|------------------|
| Druh plnění | statutárních | | řídicích | | dozorčích | |
| | Běžné období | Minulé období | Běžné období | Minulé období | Běžné období | Minulé období |
| Půjčky a úvěry | | | | | | |
| Poskytnuté záruky | | | | | | |
| Důchodové připojištění | | | | | | |
| Bezplatné užívání auta | | | | | | |
| Jiné | | | | | | |
| Celkem | X | X | X | X | X | X |

Používané účetní metody, obecné účetní zásady a způsoby oceňování

Používané účetní metody, obecné účetní zásady a způsoby oceňování v předkládané účetní závěrce jsou v souladu se zákonem č. 563/1991 Sb., o účetnictví, ve znění vyhlášky č. 504/2002 Sb., kterou se stanoví obsah účetní závěrky pro účetní jednotky, u kterých hlavním předmětem činnosti není podnikání.

1. Způsob ocenění majetku

1.1 Ocenění a způsob účtování zásob

Ocenění a účtování nakupovaných zásob

a) ve skutečných pořizovacích cenách, které zahrnují:

- nákupní cenu,
- vedlejší pořizovací náklady (z nich: dopravné, clo, provize, pojistné, jiné),

c) účtované

- způsobem A

- d) pro výdej ze skladu jsou používány
- skutečné pořizovací ceny,

1.2 Způsoby oceňování dlouhodobého hmotného a nehmotného majetku a vymezení nákladů s jeho pořízením souvisejících:

- a) účetní jednotka oceňuje DHM dle §32 vyhl. 504/2002 Sb.

1.3 Ocenění cenných papírů a majetkových podílů

- a) ocenění cenných papírů - pořizovací cenou. K 31.12.2020 byly přeceněny rozvahově na reálnou hodnotu.

b) 1.4 Ocenění příchovek a přírůstků zvířat

- a) ve sledovaném účetním období účetní jednotka nevykazovala příchovky ani přírůstky zvířat

2. Způsob stanovení reprodukční pořizovací ceny

| Druh majetku pořízený ve sledovaném účetním období oceněný reprodukční pořizovací cenou | Způsob stanovení reprodukční pořizovací ceny |
|---|--|
| XXXXXXXXXX | |
| | |

3. Změny oceňování, odpisování a postupů účtování

- a) Ve sledovaném účetním období nedošlo v účetní jednotce k žádným změnám.

4. Opravné položky k majetku

- a) Opravné položky nebyly tvořeny.

5. Odpisování

- a) Odpisový plán účetních odpisů **dlouhodobého hmotného majetku** sestavila účetní jednotka v interní směrnici v souladu s § 28 odst. 2 zákona o účetnictví a vycházela z předpokládané doby jeho používání. Daňové odpisy se neuplatňují.
- c) Odpisový plán účetních odpisů **dlouhodobého nehmotného majetku** sestavila účetní jednotka v interní směrnici v souladu s § 28 odst. 2 zákona o účetnictví a vycházela z předpokládané doby jeho používání.

6. Přepočet cizích měn na českou měnu

- a) Ve sledovaném období společnost nepracovala s údaji v cizí měně.

7. Ocenění majetku reálnou hodnotou

- a) Ve sledovaném účetním období použila účetní jednotka ocenění reálnou hodnotou – cenné papíry

Doplňující informace k rozvaze a výkazu zisku a ztráty

1. Položky významné pro hodnocení majetkové a finanční situace účetní jednotky

1.1 Doměrky splatné daně ze zisku za minulá účetní období

| Zdaňovací období | Důvod doměrku | Výše doměrku |
|------------------|---------------|--------------|
| XXXXXXXXXXXX | | |
| | | |

1.2 Dlouhodobé bankovní úvěry

| Rok splatnosti | Úvěry celkem |
|------------------|--------------|
| rok x | |
| rok x + 1 | |
| rok x + 2 a více | |
| CELKEM | XXX |

1.3 Rozpis odložené daně ze zisku

| Položka | Částka |
|--|--------|
| Odložený daňový závazek | X |
| Odložená daňová pohledávka | X |
| Odložená daň vykázaná v účetní závěrce | X |

1.4 Rozpis přijatých přidělů z prostředků NIF na zvýšení zákl.jmění

| Účel dotace | Poskytovatel | Částka | |
|-------------|--------------|--------------|---------------|
| | | Běžné období | Minulé období |
| | | 0 | 0 |
| | | | |

1.5 Rozpis mank a přebytků u zásob

| Druh zásob | Běžné účetní období | | Minulé účetní období | |
|------------|---------------------|----------|----------------------|----------|
| | Manka | Přebytky | Manka | Přebytky |
| XXXXXX | | | | |
| | | | | |

2. Významné události po datu účetní závěrky

| Den | Událost | Vliv na položku rozvahy | Vliv na položku výsledovky | Peněžní vyjádření změny |
|------|---------|-------------------------|----------------------------|-------------------------|
| XXXX | | | | |
| | | | | |

3. Doplnující informace o dlouhodobém hmotném a nehmotném majetku

3.1 Hlavní skupiny dlouhodobého hmotného majetku

| Skupina majetku | Pořizovací cena | | Oprávký | | Zůstatková cena | | Přírůstky | Úbytky |
|--|-----------------|---------------|--------------|---------------|-----------------|---------------|--------------|--------------|
| | Běžné období | Minulé období | Běžné období | Minulé období | Běžné období | Minulé období | Běžné období | Běžné období |
| Pozemky | 0 | 0 | | | | | | 0 |
| Stavby | | | | | | | | |
| Samostatné movité věci a soubory movitých věcí | 92 | 32 | -44 | -32 | 48 | 0 | 60 | 0 |
| Stroje, přístroje, zařízení | 92 | 32 | -44 | -32 | 48 | 0 | 60 | 0 |
| Dopravní prostředky | | | | | | | | |
| Inventář | | | | | | | | |
| Ostatní DHM | | | | | | | | |
| | 0 | 0 | 0 | 0 | 0 | 0 | 0 | 0 |
| Nedokončený DHM | | | | | | | | |
| | 92 | 32 | -44 | -32 | 48 | 0 | 60 | 0 |
| Celkem | | | | | | | | |

3.2 Rozpis dlouhodobého nehmotného majetku

| Skupina majetku | Pořizovací cena | | Oprávký | | Zůstatková cena | | Přírůstky | Úbytky |
|------------------------------------|-----------------|---------------|--------------|---------------|-----------------|---------------|--------------|--------------|
| | Běžné období | Minulé období | Běžné období | Minulé období | Běžné období | Minulé období | Běžné období | Běžné období |
| Software | | | | | | | | |
| Ocenitelná práva | | | | | | | | |
| Nehmotné výsledky výzkumu a vývoje | | | | | | | | |
| Ostatní DNM | | | | | | | | |
| Nedokončený DNM | | | | | | | | |
| Celkem | X | X | X | X | X | X | X | X |

3.3 Dlouhodobý hmotný majetek pořízený formou finančního pronájmu

| Běžné účetní období | | | | | | |
|---------------------|-------------|---------------|----------------|------------------|----------------------------|-----------|
| Zahájení | Doba trvání | Název majetku | Splátky celkem | Uhrazené splátky | Neuhrazené splátky splatné | |
| | | | | | do 1 roku | po 1 roce |
| XXXXX | | | | | | |
| | | | | | | |

| Minulé účetní období | | | | | | |
|----------------------|-------------|---------------|----------------|------------------|----------------------------|-----------|
| Zahájení | Doba trvání | Název majetku | Splátky celkem | Uhrazené splátky | Neuhrazené splátky splatné | |
| | | | | | do 1 roku | po 1 roce |
| XXXXX | | | | | | |
| | | | | | | |

3.4 Nejdůležitější přírůstky a úbytky dlouhodobého majetku

| Položka majetku | Přírůstky | | Úbytky | |
|-----------------|--------------|---------------|--------------|---------------|
| | Běžné období | Minulé období | Běžné období | Minulé období |
| PC 2 ks | 60 | 0 | 0 | 0 |
| Celkem | 60 | 0 | 0 | 0 |

3.5 Souhrnná výše majetku neuvedená v rozvaze

(např. dlouhodobý majetek neúčtovaný na účtech účtové skupiny 01 nebo 02 a vedený pouze v operativní evidenci)

| Název majetku | Pořizovací cena | |
|---------------|---------------------|----------------------|
| | Běžné účetní období | Minulé účetní období |
| Celkem | X | X |

3.6 Rozpis hmotného majetku zatíženého zástavním právem

| Položka majetku | Běžné účetní období | | Minulé účetní období | |
|-----------------|---------------------|-----------------|----------------------|-----------------|
| | Účetní hodnota | Forma zajištění | Účetní hodnota | Forma zajištění |
| Celkem | X | X | X | X |

3.7 Přehled majetku s výrazně rozdílným tržním a účetním oceněním

| Položka majetku | Běžné účetní období | | Minulé účetní období | |
|-----------------|---------------------|---------------|----------------------|---------------|
| | Účetní hodnota | Tržní hodnota | Účetní hodnota | Tržní hodnota |
| Celkem | X | X | X | X |

3.8 Dlouhodobé majetkové cenné papíry a majetkové účasti (IV. 3.1. h)

Přehled majetkových cenných papírů a majetkových účastí v tuzemsku a v zahraničí

| Běžné účetní období | | | | |
|--|------------|-------------|-------------------|-------------------|
| Druh cenného papíru (majetkové účasti) | Emitent | Počet akcií | Nominální hodnota | Přijaté dividendy |
| Dluhopis | Ondrášovka | 10 | 100 | 61 |
| Cenné papíry | Privatbank | 15 | 28129 | 343 |
| Celkem | X | X | X | 404 |

| Minulé účetní období | | | | |
|--|------------|-------------|-------------------|-------------------|
| Druh cenného papíru (majetkové účasti) | Emitent | Počet akcií | Nominální hodnota | Přijaté dividendy |
| Dluhopis | Ondrášovka | 10 | 100 | 45 |
| Cenné papíry | Privatbank | 11 | 25444 | 285 |
| Celkem | | X | X | 330 |

4. Vlastní kapitál

4.1 Zvýšení nebo snížení vlastního kapitálu

| | Běžné účetní období | Minulé účetní období |
|--|---------------------|----------------------|
| Vlastní jmění | 19450 | 19450 |
| Oceňovací rozdíly z finančního majetku | - 1 184 | 1860 |
| Fondy | 12162 | 12125 |
| Nerozdělený zisk minulých let | 0 | 0 |
| Neuhrazená ztráta minulých let | | |
| Výsledek hospodaření běžného období | 2 517 | 37 |
| Vlastní kapitál celkem | 35 313 | 33 472 |

4.2 Rozdělení zisku (úhrada ztráty) minulého účetního období

| Položka | Částka |
|--|--------|
| Výsledek hospodaření (+ zisk, - ztráta) | 37 |
| Tvorba (+) nebo čerpání (-) rezervního fondu | 0 |
| Tvorba (+) nebo čerpání (-) fondů | 37 |
| Tvorba (+) nebo čerpání (-) nerozděleného zisku minulých let | |
| Tvorba (+) nebo úhrada (-) neuhrazené ztráty minulých let | |

4.3. Návrh na rozdělení zisku (úhradu ztráty) běžného účetního období

| Položka | Částka |
|--|--------------|
| Výsledek hospodaření (+ zisk, - ztráta) | 2 517 |
| Tvorba (+) nebo čerpání (-) rezervního fondu | |
| Tvorba (+) nebo čerpání (-) statutárních fondů | |
| Tvorba (+) nebo čerpání (-) nerozděleného zisku minulých let | 0 |
| Tvorba (+) nebo úhrada (-) neuhrazené ztráty minulých let | |
| Tvorba (+) nebo čerpání (-) fondů | 2 517 |

Doplňující údaje k daňovému přiznání:

Výsledek hospodaření – hlavní činnost, -Kč
 Ř.40-Náklady daňově neuzn. :4 291 801,- Kč
 Ř.109-Přijaté dary :6 200 Kč
 Ř.110- Úroky BÚ: 3,- Kč, zdaněné srážkovou daní
 Ř.110- výnosy z nadačního jmění, zapsaného v obchodním rejstříku: 342 889 Kč, prodané CP
 6 366 343,- Kč
 Ř.220 -Základ daně :415 035Kč
 Ř.270-základ daně po úpravě: 115000 Kč
 Ř.130- zdaněné srážkovou daní –Kč
 Řádek 251 –částka podle §20 odst.7 zák. o daních z příjmů300 000

| Rok | Kč |
|------|---|
| 2009 | 61771,- dodaněno v roce 2012 |
| 2010 | 77561,- dodaněno v roce 2013 |
| 2011 | 300000,- dodaněno v roce 2014 |
| 2012 | 98492,- dodaněno v roce 2015 |
| 2013 | 28250,- + 77561,- = 105 811,- dodaněno 2016 |
| 2014 | 300 000,- (37 448 Kč zdaněno)dodaněno 2017 |
| 2015 | 113 037,-ze ztráty 113037 Kč 2018 |
| 2016 | 1 000 000,-ze ztráty 306 684 Kč dodaň. 2019 |
| 2017 | 300 000,- (zdaněno 86356,-)dodaněno 2020 |
| 2018 | 204 180,- |
| 2019 | 300 000,- |
| 2020 | 300 000,- |

5. Pohledávky a závazky

5.1 Pohledávky po lhůtě splatnosti

| Počet dnů po splatnosti | Běžné účetní období | | Minulé účetní období | |
|-------------------------|---------------------|---------|----------------------|---------|
| | Z obchodního styku | Ostatní | Z obchodního styku | Ostatní |
| 90-180 | X | X | X | X |
| 180 a více | X | X | X | X |

5.2 Závazky po lhůtě splatnosti

| Počet dnů po splatnosti | Běžné účetní období | | Minulé účetní období | |
|-------------------------|---------------------|---------|----------------------|---------|
| | Z obchodního styku | Ostatní | Z obchodního styku | Ostatní |
| 90-180 | X | X | X | X |
| 180 a více | X | X | X | X |

5.3 Závazky po lhůtě splatnosti vůči SZ, ZP, FÚ

Všechny závazky vůči SZ, ZP, FÚ byly vyrovnány do lhůty splatnosti.

5.4 Údaje o pohledávkách a závazcích z titulu uplatnění zástavního a zajišťovacího práva

| | Běžné období | Minulé období |
|---|--------------|---------------|
| Pohledávky kryté zástavním právem | X | X |
| Závazky kryté zástavním právem | X | X |
| Další sledované závazky (peněžní i nepeněžní) | X | X |

5.5 Závazky nesledované v účetnictví a neuvedené v rozvaze

(záruky přijaté za jiný podnik z titulu bankovního úvěru, akreditivu nebo směnečného práva, pokud není tvořena účetní rezerva)

| Typ záruky | Příjemce záruky | Sledované období | Minulé období |
|--------------|-----------------|------------------|---------------|
| XXXXXXXXXXXX | | | |

5.6 Další významné potenciální ztráty, na které nebyla v účetnictví tvořena rezerva

| Popis nejisté skutečnosti | Ovlivňující faktory | Odhad finančního dopadu |
|---------------------------|---------------------|-------------------------|
| XXXXXXXXXXXX | | |

6. Rezervy

| Druh rezervy | Minulé účetní období | | | Běžné účetní období | | | |
|------------------|----------------------|--------|---------|---------------------|--------|---------|------------------|
| | Zůstatek k 1.1. | Tvorba | Čerpání | Zůstatek k 31.12 | Tvorba | Čerpání | Zůstatek k 31.12 |
| Zákonné rezervy | | | | | | | |
| Ostatní rezervy | | | | | | | |
| Rezerva na daň z | | | | | | | |

| | | | | | | | |
|--------|---|---|---|---|---|---|---|
| příjmů | | | | | | | |
| Celkem | X | X | X | X | X | X | X |

7. Výnosy z běžné činnosti

| Výnosy | Běžné účetní období | | | Minulé účetní období | | |
|-------------------------|---------------------|--------------|-----------|----------------------|---------------|-----------|
| | Celkem | Tuzemsko | Zahraníčí | Celkem | Tuzemsko | Zahraníčí |
| Tržby za vlastní výroby | | | | | | |
| Tržby z prodeje služeb | 0 | 0 | 0 | 0 | 0 | 0 |
| Tržby za zboží | | | | | | |
| Úroky | 404 | 404 | | 337 | 337 | |
| Tržby z prodeje majetku | 6 366 | 6 366 | 0 | 11 735 | 11 735 | 0 |
| Dary | 6 | 6 | 0 | 1 | 1 | 0 |
| Bonus | 54 | 54 | | | | |
| Ostatní výnosy | | | | | | |
| Celkem | 6 830 | 6 830 | X | 12 073 | 12 073 | X |

7. Výdaje vynaložené v průběhu účetního období na výzkum a vývoj

| Běžné účetní období | | Minulé účetní období | |
|------------------------|----------|------------------------|----------|
| Druh výzkumné činnosti | Výdaje | Druh výzkumné činnosti | Výdaje |
| | | | |
| Výdaje celkem | X | | X |

Dary

Významní poskytovatelé darů:

Soukromé osoby: 6200 Kč



Právnícké osoby: 0 Kč

Významní příjemci darů:

Nemocnice České Budějovice

Lékaři kardiologové

Celkem 406 172 Kč

| | | |
|------------------------------|---|--|
| Sestaveno dne: 2. 3. 2021 | Sestavil: Holečková  | Podpis statutárního zástupce:  |
|------------------------------|---|--|

Kardiocentrum
České Budějovice
NADACE (1)



Výpis

z nadačního rejstříku, vedeného
Krajským soudem v Českých Budějovicích
oddíl N, vložka 71

| | |
|-------------------------------|---|
| Datum vzniku a zápisu: | 17. prosince 1999 |
| Spisová značka: | N 71 vedená u Krajského soudu v Českých Budějovicích |
| Název: | Nadace Kardiocentrum České Budějovice |
| Sídlo: | Radniční 133/1, České Budějovice 1, 370 01 České Budějovice |
| Identifikační číslo: | 472 35 292 |
| Právní forma: | Nadace |
| Účel nadace: | <p>a) získávání a účelné využívání peněžitých a nepeněžitých darů od fyzických a právnických osob k podpoře prevence a léčby kardiovaskulárních chorob</p> <p>b) podpora státních i nestátních zdravotnických zařízení, zejména s kardiologickým a kardiochirurgickým programem, sídlících především v jihočeskému regionu</p> <p>c) organizace zdravotnické osvěty zaměřené na prevenci kardiovaskulárních chorob</p> <p>d) podpora všech forem vzdělávání lékařů a středního zdravotního personálu v oborech kardiologie a kardiochirurgie, zejména poskytováním grantů, stipendií či jiných finančních příspěvků na odborné stáže, specializované kongresy v tuzemsku i v zahraničí, členství v mezinárodních profesních organizacích, nákup odborné literatury apod.</p> <p>e) podpora ověřování, případně vývoje nových vyšetřovacích a léčebných metod, zejména v kardiologii a kardiochirurgii</p> <p>f) účel nadace je veřejně prospěšný. Účel nadace může být rozhodnutím zakladatelů ve smyslu potřeb rozšířen, případně změněn, ve smyslu §§ 321-326 zákona č. 89/2012 Sb.</p> |
| Správní rada: | |
| předseda správní rady: | MUDr. MILAN VAMBERA, CSc., dat. nar. 24. června 1944 Pekárenská 1022/11, České Budějovice 3, 370 04 České Budějovice Den vzniku funkce: 22. září 2014 Den vzniku členství: 22. září 2014 |
| člen správní rady: | Ing. MIROSLAV ŠEDEK, dat. nar. 5. června 1950 Šindlovy Dvory 99, 370 01 Litvínovice Den vzniku členství: 22. září 2014 |
| člen správní rady: | MUDr. FRANTIŠEK TOUŠEK, FESC., dat. nar. 21. května 1951 Líšnice 13, 373 41 Hluboká nad Vltavou Den vzniku členství: 22. září 2014 |
| Počet členů: | 3 |
| Způsob jednání: | Nadaci zastupuje a je oprávněn za ni jednat každý člen správní rady samostatně. Činí tak způsobem, že k napsanému nebo vytištěnému názvu nadace připojí svůj vlastnoruční podpis s uvedením zastávané funkce ve správní radě. |
| Zakladatel: | MUDr. MILAN VAMBERA, CSc., dat. nar. 24. června 1944 Pekárenská 1022/11, České Budějovice 3, 370 04 České Budějovice |

Vklad: 166 666,66Kč

Splaceno: 100%

MUDr. FRANTIŠEK TOUŠEK, FESC, dat. nar. 21. května 1951

Líšnice 13, 373 41 Hluboká nad Vltavou

Vklad: 166 666,66Kč

Splaceno: 100%

Ing. MIROSLAV ŠEDEK, dat. nar. 5. června 1950

Šindlovy Dvory 99, 370 01 Litvínovice

Vklad: 166 666,66Kč

Splaceno: 100%

Dozorčí rada:

**předseda dozorčí
rady:**

MUDr. LADISLAV PEŠL, dat. nar. 14. května 1964

Křesínská 1109, 373 41 Hluboká nad Vltavou

Den vzniku funkce: 22. září 2014

Den vzniku členství: 22. září 2014

členka dozorčí rady:

JIŘINA MALECHOVÁ, dat. nar. 29. května 1953

č.p. 25, 392 01 Komárov

Den vzniku členství: 22. září 2014

členka dozorčí rady:

JANA CHLANDOVÁ, dat. nar. 30. srpna 1960

J. Plachty 2154/9, České Budějovice 3, 370 04 České Budějovice

Den vzniku členství: 22. září 2014

Počet členů: 3

Nadační kapitál: 28 000 000,- Kč

Výčet majetku:

Nadační jmění je uloženo na zvláštních účtech:

PRIVATBANK A.G. der Raiffesensbank Oberösterreich - Prag ,Wertpapiere-Depot
67.051.656



NADACE KARDIOCENTRUM ČESKÉ BUDĚJOVICE

IČO 472 35 292

Radniční 133/1, 370 01 České Budějovice

zapsána v obchodním rejstříku Krajského soudu v Českých Budějovicích, Oddíl N, vložka 71

Založena 22. září 1992

